

CAMOMILINA® C

***Matricaria chamomilla* L. 25mg,
Glycyrrhiza glabra L. 5mg, ácido
ascórbico (vitamina C) 25mg,
colecalfiferol (vitamina D3) 150UI.**

Medicamento registrado com base no uso tradicional, não sendo recomendado seu uso por período prolongado.

Uso Pediátrico Acima de 4 Meses

Uso Bucal

Apresentação: caixa com 20 cápsulas

Composição:

Cada cápsula de Camomilina® C contém:

COMPOSIÇÃO	
COMPONENTES	QUANTIDADE POR CÁPSULA
colecalfiferol (vitamina D3)	150 U.I
ácido ascórbico (vitamina C)	25 mg
<i>Matricaria chamomilla</i> L. (equivalente a 50,00 mcg/cápsula de apigenina 7-glicosídeo)	25 mg
<i>Glycyrrhiza glabra</i> L. (equivalente a 47,50 mcg/cápsula de ácido glicirrízico)	5 mg

Excipientes: fosfato de cálcio tribásico, amido, lactose monoidratada e povidona.

INFORMAÇÕES AO PACIENTE

1. PARA QUE ESTE MEDICAMENTO É INDICADO?

Camomilina® C pode ajudar na fase da primeira dentição por trazer alívio aos sintomas comuns no surgimento da primeira dentição em crianças.

2. COMO ESTE MEDICAMENTO FUNCIONA?

A associação dos componentes de Camomilina® C faz com que ela apresente uma ação de alívio na fase da primeira dentição. A camomila tem sido utilizada para o tratamento de várias condições, incluindo inflamações na boca, gengiva e desconforto durante a erupção da dentição primária. Seu amplo uso é facilmente justificado por suas propriedades terapêuticas já descritas, tais como ação anti-inflamatória, antioxidante, analgésica e antisséptica.

O alcaçuz possui propriedade anti-inflamatória suave.

A vitamina C está envolvida na

biossíntese e secreção do colágeno e apresenta ação anti-inflamatória e antioxidante.

3. QUANDO NÃO DEVO USAR ESTE MEDICAMENTO?

Camomilina® C está contraindicada nos casos de hipersensibilidade a um ou mais componentes da fórmula. Este produto está contraindicado em caso de hipersensibilidade a espécies vegetais da família *Asteraceae*. Crianças que apresentam febre, irritação intensa, alterações gengivais importantes e problemas digestivos durante o processo da primeira dentição devem procurar um médico, pois estes sintomas podem estar relacionados a algum processo infeccioso/inflamatório que não seja a dentição.

4. O QUE DEVO SABER ANTES DE USAR ESTE MEDICAMENTO?

Crianças que apresentam febre ou problemas digestivos durante o processo da primeira dentição devem procurar um médico, pois estes sintomas não estão necessariamente relacionados ao processo de dentição. Esse produto é de uso bucal.

Não há relato de interações com alimentos ou medicamentos até o momento.

Informe ao seu médico ou cirurgião-dentista se você está fazendo uso de algum outro medicamento.

5. ONDE, COMO E POR QUANTO TEMPO POSSO GUARDAR ESTE MEDICAMENTO? Número de lote e datas de fabricação e validade: vide embalagem.

Não use medicamento com o prazo de validade vencido. Guarde-o em sua embalagem original.

Conservar em temperatura ambiente

(entre 15° e 30°C). Proteger da umidade. Camomilina® C é apresentada em cápsulas, cujo conteúdo é um granulado de cor branca levemente amarelada, com odor e sabor característicos.

Antes de usar, observe o aspecto do medicamento. Caso ele esteja no prazo de validade e você observe alguma mudança no aspecto, consulte o farmacêutico para saber se poderá utilizá-lo.

Todo medicamento deve ser mantido fora do alcance das crianças.

6. COMO DEVO USAR ESTE MEDICAMENTO?

Camomilina® C é indicada somente para o USO BUCAL.

Camomilina® C deve ser utilizada em crianças na fase de primeira dentição. Administrar 1 cápsula a cada aplicação, duas vezes ao dia ou a critério médico. A cápsula não deve ser ingerida. Ela deve

ser aberta cuidadosamente e o seu conteúdo deve ser administrado diretamente na área afetada da gengiva. Massagens no local podem ser realizadas para facilitar a aplicação, com o auxílio dos dedos previamente limpos. A dose máxima diária de Camomilina® C é de 4 cápsulas.



Figura 1

Posicione a cápsula de modo que a parte azul “tampa” fique para cima.



Figura 2

Gire a tampa de forma a abrir a cápsula.

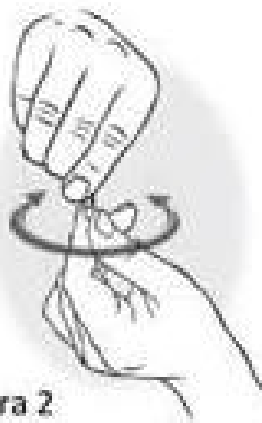

Figura 3

Aplique no local afetado com o auxílio do dedo previamente limpo.

Respeite sempre os horários, as doses e a duração do tratamento. Em caso de dúvida, procure orientação de um médico. O uso de Camomilina® C pode

ser interrompido a qualquer momento. Caso o uso do produto esteja sendo feito sob recomendação médica, não interrompa o tratamento sem o conhecimento do seu médico. A duração do tratamento será até a primeira dentição completa do bebê.

Siga corretamente o modo de usar. Em caso de dúvidas sobre este medicamento, procure orientação do farmacêutico. Não desaparecendo os sintomas, procure orientação de seu médico ou cirurgião-dentista.

7. O QUE DEVO FAZER QUANDO EU ME ESQUECER DE USAR ESTE MEDICAMENTO?

Se você esquecer de aplicar uma dose de Camomilina® C espere até o horário de ministrar a próxima dose.

Em caso de dúvidas, procure orientação do farmacêutico ou de seu médico, ou do cirurgião- dentista.

8. QUAIS OS MALES QUE ESTE MEDICAMENTO PODE ME CAUSAR?

Camomilina® C é, em geral, extremamente bem tolerada. Com frequência muito rara podem ocorrer vômitos, constipação (alteração do trânsito intestinal, gerando retenção das fezes ou dificuldade na sua evacuação; prisão de ventre), diarreia e hipersensibilidade (aparecimento de reações). Se o bebê apresentar qualquer efeito indesejável consulte um médico.

Informe ao seu médico, cirurgião-dentista ou farmacêutico o aparecimento de reações indesejáveis pelo uso do medicamento. Informe também à empresa através do seu serviço de atendimento.

9. O QUE FAZER SE ALGUÉM USAR UMA QUANTIDADE MAIOR DO QUE A

INDICADA DESTE MEDICAMENTO?

A superdosagem leva à hipercalcúria e hipercalcemia com os seguintes sintomas: náusea, vômito, sede, polidipsia, poliúria, desidratação, constipação. A superdose crônica resulta em hipercalcemia e pode causar calcificação vascular e orgânica. Caso Camomilina® C seja utilizada na dose indicada, não há risco de superdosagem. Entretanto, na ingestão acidental excessiva, medidas de suporte como: pulso, pressão arterial, atividade cardíaca e respiratória, devem ser adotadas. Se houver conhecimento imediato da ingestão, provocar vômitos ou realizar lavagem gástrica. A ingestão de óleo mineral pode acelerar a eliminação fecal. Devido ao uso exclusivamente tópico e às baixas dosagens dos componentes ativos, não existem até o momento relatos de sintomas relacionados a superdose com manifestações clínicas. Consulte imediatamente um médico se

uma superdose do produto for ingerida acidentalmente.

Em caso de uso de grande quantidade deste medicamento, procure rapidamente socorro médico e leve a embalagem ou bula do medicamento, se possível. Ligue para 0800 722 6001, se você precisar de mais orientações.

DIZERES LEGAIS

Farmacêutica Responsável:

Dra. Rosa Maria Scavarelli CRF - SP nº
6015 MS 1.0191.0061.004-4

THERASKIN FARMACÊUTICA LTDA.

Marg. Direita da Via Anchieta Km 13,5
São Bernardo do Campo - SP

CEP.: 09696-005

CNPJ 61.517.397/0001-88

Indústria Brasileira

COT (Centro de Orientação Theraskin)
0800 0196660 cot@theraskin.com.br
www.theraskin.com.br

**“Esta bula foi aprovada pela Anvisa
em 19/06/2017”**

